LAMBDA

1992 ROČNÍK 3 12

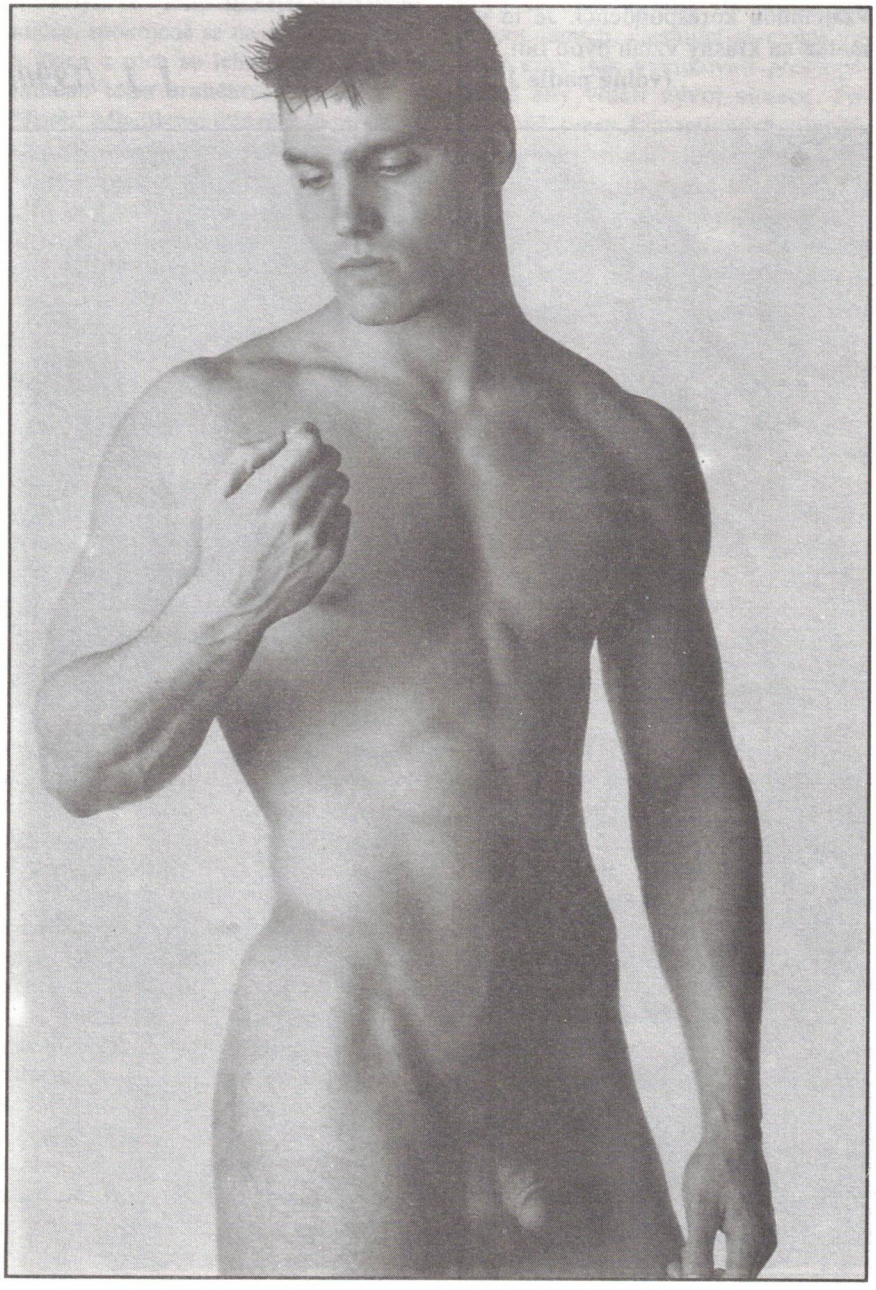

Krásné vánoce a na shledanou se všemi věrnými čtenáři v ročníku 1993

P-565-027

VÝROČÍ MĚSÍCE

PROSINCE

JEAN MARAIS

Narodil se 11. prosince 1913 ve francouzském Cherbourgu. V roce 1937 na sebe poprvé upozornil (Rytíř krále Artuše).
Jean Cocteau, režisér tohoto filmu, se stal později i Maraisovým přítelem. Kromě 2. světové války, která pro ně znamenala odloučení, vytrval jejich vztah řadu let. Po válce žili spolu v Paříži. Zde také "adoptovali" devatenáctiletého chlapce romského původu. Po smrti J. Cocteaua v roce 1963 vydal tiskem J. Marais jejich vzájemnou korespondenci. Je to památka na krásný vztah dvou lidí.

(volně podle J. K.)

V O Y E R

Měsíc
ten voyer
jediné oko na klíčové dírce
zase nás špehuje

Až půjdem spát
stoupne si drze do okna
dědek plešatá
a bude doufat že se odkopeš

Ráno zase bude
studem zrůžovělý
kvapně utíkat

J. J. /1990/

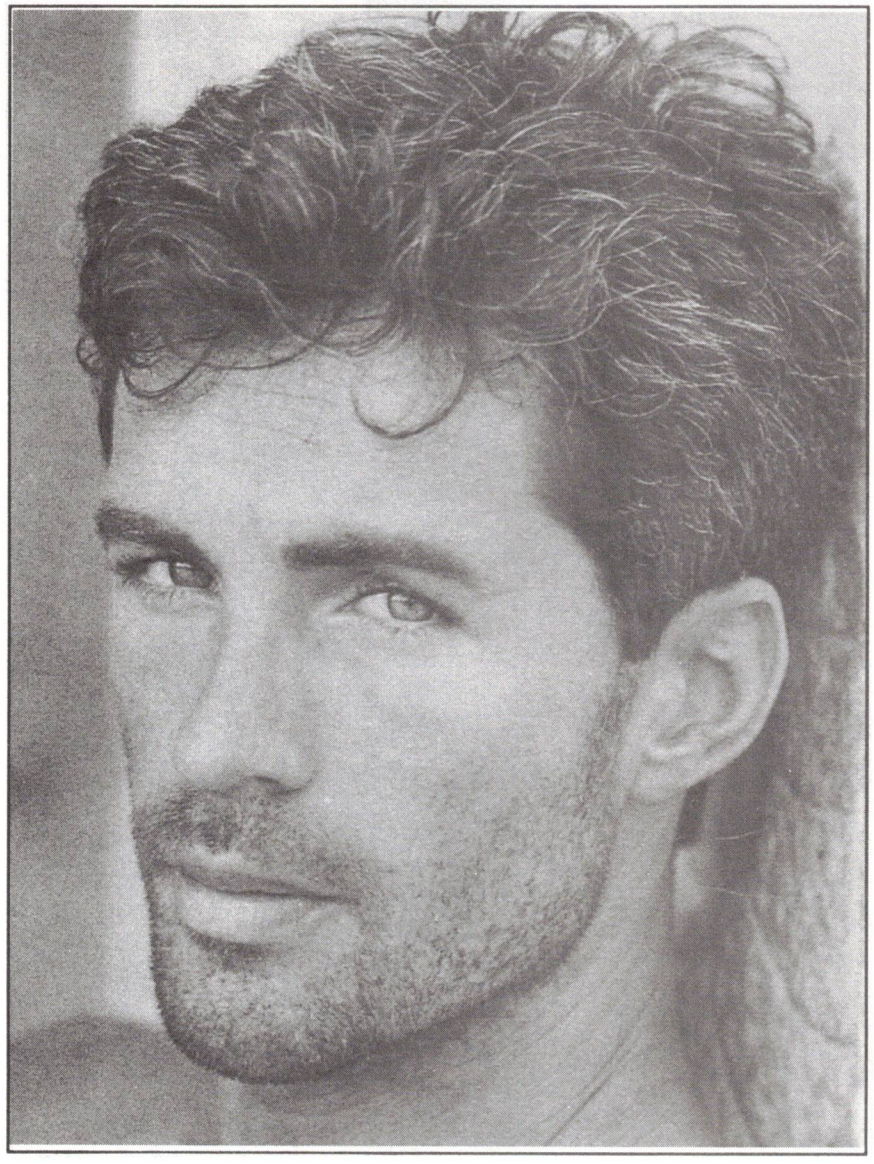

Fejetón předvánoční

Vánoce jsou opět přede dveřmi a vy možná přemýšlíte, jak letos překvapit "toho svého"... Doporučuji Vám vděčný dárek, zahraniční pánskou kosmetiku!

Kvalitní kosmetiku vybírejte jen v kvalitním prostředí speciálních prodejen. Již chování personálu hodně napoví. Jestliže vám prodavačka nabídne pouze čichnutí do jakéhosi kelímku, beze slov odejděte. Profesionální zaměstnanec vám dovolí natřít si zápěstí vybranou značkou, hodinu chodit po ulici a pak se vrátit s konstatováním, že tato voda se na vaší kůži špatně rozkládá, pozbývá intenzity vůně a není to ono, co chcete darovat. Nabídne vám jinou a doporučí vše zopakovat...

Navštivte prodejnu Lancôme v Praze na Jungmanově náměstí nebo oddělení zahraniční kosmetiky v obchodním domě Kotva v Praze na nám. Republiky. V Pařížské ulici sídlí firmy Nina Ricci a Christian Dior.

Hitem firmy Lancôme je **Trésor**; mix vůně exotického ovoce, broskví a růží. Hodí se pro jemnější povahy. Temperamentnějším doporučuji **Magie Noir** a **Trophée**. Hodí se k dennímu užívání. Nejsou příliš těžké ani táhlé, jako vůně vhodné pro večer. Značka **Drakkar Noir** je pro energické muže (od firmy Guy Laroche) Chacharel nabízí pánům **Anais** (Pour Homme). Ralph Lauren dovezl pro muže, "muže velkého světa" sexy vůni **Polo**. Firma Fabergé stále vévodí oblíbenou značkou **Brut**. Je to kolekce obsahující vodu po holení, šampón, mýdlo a flakon s parfémem.

V Kotvě mají německou kolínskou **"4711"**, francouzskou **Soir de Paris** a anglické **Old Spice** nebo **Blue Stratos**. Tyto výrobky jsou již déle známé a velmi oblíbené.

Mezi špičkové výrobky patří **Shalimar** nebo **Ungaro**, či večerní **L'Interdit**.

V krabičce potištěné klávesnicí je od Laurenta **Jazz** - vůně drahých orientálních dřev. Pro dynamické muže je určen **Kouros**. Parfém **Globe** s vůní cizokraných dřevin, čaje a koření od firmy Rochas zaujme flakónem tvaru globu ze skla, zapuštěného do lesklého kovu.

Vím, že nejhezčím dárkem na Štědrý den je dát se jeden druhému, ale na vykoupaném těle s příjemným sexy parfémem je to ještě krásnější...

- Z -

LETUŠÁCI

aneb
Dovolená jako sen

Cesta ubíhala příjemně. Malé dopravní letadlo nalodilo asi dvacet mužů, kteří letěli na dovolenou k moři. Pod křídlem zvolna plynula mozaika polí, lesů, vesnic a měst, počmáraná přímkami mezí a silnic, táhlými vlnovkami dálnic a ladně roztřesenými křivkami potoků a řek. Mapa bez nápisů.

Zájezd koupil "mezimužský klub kondiční rekreace Decenteros". (Jsme tu vlastně jen sami mezi sebou.) Bylo mu skvěle. Těšil se na pláž, na příboj, na západy slunce nad mořem a všechnu tu pohlednicovou nádheru. Bude to doslova sen. Nová krajina, noví lidé, nové zážitky! Sledoval dva jídlonoše, kteří se cestujícím věnovali s neobvyklou vlídností a zájmem.

Po jídle stevardi odvezli nádobí na vysoké pojízdné skříňce a začali roznášet minerálku a pomerančový džus ve skleněných karafách. Jeden stevard byl statný, vysoký chlap s postavou pokročilého kulturisty, ale přeci jen poněkud štíhlejšího typu (hlavně v pasu). Hladce vyholená, jemně hranatá, až filmově dokonalá dolní čelist. Téměř býčí šíje. Sklonil se milými očima k cestujícícmu: "Minerálku nebo džus, prosím?" (Číšník to není, ale snaží se.) Nádherně modelovaná paže, jejíž biceps se dal chvilkami zahlédnout v širokém krátkém rukávu azurové košile, nalila ze džbánu ledový křišťál nebo oranžový mok. Avantgardně stylizovaný stříbrný prsten masívních, hranatých tvarů na pěstěné ruce a lehká, nevtíravá vůně (jak se píše v reklamách). Světlehnědé vlasy - nahoře dlouhé, padající do čela, na krku a kolem uší sportovně a mladistvě krátké. Vzadu vlnitý ocásek, svázaný šňůrkou. (A co vpředu?) Ramena široká, hrudník v porozhalené košili mohutný. Pod útlým pasem v úrovni očí sedících cestujícících se pohybovaly malé, pevné (Jak jsou asi pevné na pohmat?), vypracované hýždě a dlouhá, ale dostatečně vyklenutá stehna ve světlešedých, v rozporu s módou kupodivu přiléhavých kalhotách. (Móda nemóda, kluk ví, co mu sluší.) Mohlo mu být přes pětatřicet, ale svalovci a vůbec virilní typy vypadají starší. Jeho vzhled i pohyby byly zajímavou kombinací sportovní síly a ušlechtilé jemnosti, směsicí poslední módy a toho, co bylo v módě, když mu bylo -náct. (Čím je člověk starší, tím víc lpí na stylu, který mu slušel zamlada. Konzervativnost?)

Druhý stevard byl jeho protipólem. Snad o deset let mladší, ještě štíhlejší a vůbec podstatně subtilnější. Když procházel úzkou uličkou mezi řadami sedadel, široké krátké rukávy jeho bílé košile ovívaly cestující vůní dezodorantu jiné značky než u kolegy. Plavý melír na tmavém podkladě se mu kadeřil. (Milý jemný hoch.) Malá naušnice. (V jeho věku se to snese.) Ale oba mají na krku stejný řetízek! To nebude náhoda.

Popásal se pohledem a snil si, který z těch dvou by se mu víc líbil, kdyby si mohl vybrat. (Jenomže by si taky oni museli vybrat mě.)

Když se "letušáci" míjeli v úzké uličce, spokojeně se na sebe zašklebili a jeden z nich se lehce opřel dlaní o rameno toho druhého. "Dovolíš?" - "Jistě." Mladíkovo útlé tělo se protáhlo za zády sošného kolegy, naklánějícího se se džbánem nad sedadlem, a jeho klín se jakoby náhodou letmo otřel o jeho hýždě. (Tak úzká ta ulička snad zase není.) Cestující z nejbližšího sedadla to komentoval chápavým úsměvem. Mladší stevard stydlivě sklopil oči (neviňátko!), ale pak pohodil hlavou (krásnou hlavou) a jako by se úsměvem omlouval - no co, vždyť to nic nebylo. Kontrast neoholeného strniska na mladém obličeji mu sluší. A Decenteros letí k moři...

Nebyli to vlastně stevardi z letecké společnosti, ale průvodci zájezdu - organizátoři z klubu. (Jak ten krásný svalovec asi vypadá nahý na nudi pláži? Na prsou má chloupky ostříhané. A co jinde?)

Oba zmizeli v přípravně, aby dolili džbánky. Když se atlet zase objevil mezi sedadly, měl košili rozhalenou až do pasu a klín jeho kalhot se zdál poněkud plnější, zvětšený. (Uprostřed, nahoru, ani vpravo, ani vlevo) Za ním přišel štíhlejší "letušák" se džbánem a mužům v křeslech neušlo, že má v pase rozepnutý knoflík a zip napůl rozevřený. Ani to nijak neskrýval. Buď o tom nevěděl (to sotva), nebo mu to nevadilo (to spíš). Popíjející pánové a mladíci se začali nenápadně šeptat. Oči se jim zaleskly. (Po minerálce?) Mladší stevard (Je k nakousnutí!) s úsměvem klidně pokračoval v nalévání. Polorozepnuté kalhoty jsou zřejmě nový módní způsob jak nosit šatstvo. (Kdyby své šatstvo nosil jenom v ruce, bylo by to ještě lepší.) Pleť jeho obličeje a krku byla tak svěží, hladká a jemná (Také jsem tak kdysi vypadal, ach jo.), že spolu s bronzovou opáleností (Mladé kůži slunce neškodí) zářil jako plakát s filmovou hvězdou, vlastně filmovým "hvězďounem".

Jeho robustnější kolega měl pokožku o poznání světlejší (Nechce stárnout.), což ještě umocňovalo plastičnost jeho paží, krku a hrudi. "Zapni se," šeptl drobnějšímu kolegovi, když se opět míjeli. Ten se jen uchechtl (hloupé mládě) a diskotékovým krokem odskotačil. Afektovanost, kterou tím vlastně karikoval, mu ale vůbec nebyla vlastní. (Jenom blbne.) Úmyslně se zavlnil v bocích a sledoval, jak na to bude přítel reagovat. "Nakopnu tě, šašku," zahrozil tiše starší kamarád, když se opět míjeli, ale potlačoval přitom smích. Cestující si mohli vytahat krky, jak vykukovali přes opěradla, aby viděli vývoj situace. Pohádkové tvary fantastických oblaků, zářících v ostrém slunci pod křídly letounu jako rozbouřené moře vaty, je najednou vůbec nezajímaly. "Pěkně nám to začíná," zasmál se polohlasem někdo vzadu. Určitě tím nemyslel počasí. Nálada se rozhořívala.

Když se pružný mladík opět protahoval za kamarádovými zády, proklouzl rukou pod jeho paží do rozhalené košile a letmo ho pohladil na prsou. Hned však pádil pryč, takže když se po něm svalnatec ohnal, mohl ho už jen plácnout po zadnici. Střapatý neholenec mu to při dalším procházení uličkou oplatil tím, že mu z jednoho ramene bleskurychle stáhl košili a krátce ho políbil na klíční kost. Nenápadně samozřejmě. (Nic jsme neviděli.) Decent Eros přece znamená "slušné smyslno"!

Za chvíli vyšel atletický stevard z přípravny a byl... bez košile! Změnil názor a přistoupil na hru. Cestující malou nečekanou exhibici uvítali. (Video ani hudbu nám v letadle Decent Eros nepouštějí, ale tohle...) Ve stísněné kabině ho přivítalo oživení.

Jeho mladší kamarád se chvíli zdržel v přípravně, ale když se objevil ve dveřích, ozvalo se obdivné óóóó!

Zmlklo a ozvalo se znovu a potom ještě několikrát. Bylo to však spíše úúúú! To úpí bateriový budík vedle válendy. Je ráno, Musím vstávat. Zase do práce! Už abych měl dovolenou. Jaká blbina se mi to zase dneska zdála? Ale byl to milý sen...

-lon-

ZE SPOLEČNOSTI

● V lednu 1931 začal vycházet první československý časopis pro naši společenskou menšinu. Jmenoval se **HLAS**. Hlavním redaktorem byl Vojta Černý z Prahy.

● 17. listopadu je opravdu významný den. Je dnem studenstva, dnem počátku politických událostí z roku 1989, ale i narozenin členů Lambdy Praha. Pan Zdeněk je oslavil v nedávno otevřených lázních na Žižkově. Pozvaná společnost jedla, pila, hodovala... Stoly se prohýbaly dobrotami a šampaňské teklo proudem. Rozžhavená pára, malé bazénky i ostatní prostory, to vše bylo k dispozici rozjařeným hostům. O tom, že atmosféra byla báječná, svědčí i fakt, že oslava končila v ranních hodinách, kdy jiní v tuto dobu nastupují v továrnách na první směnu...

● Americký námořník **Keith Meinhold** vyhrál soudní spor a směl se 19. 11. 92 vrátit na námořní základnu v Kalifornii, odkud byl letos na jaře vyloučen po-té, co se přiznal, že patří k 4% menšině. Navzdory nařízení ministerstva obrany z roku 1983, které zakazuje službu v armádě homosexuálům, kvalifikoval toto jednání soud jako diskriminaci a rozhodl proto v námořníkův prospěch.

(RP - 19. 11. 92)

● Nový katechismus římskokatolické církve platí od 7. 12. 92. Vykládá v 2865 paragrafech, jaké jednání je či není církevním hříchem, co je či není v souladu s církevním učením. Je na něm vidět částečný posun v myšlení katolické církve. Existují však dogmata, která jsou tvrdošíjně zastávána až dosud, protože Bible jiný výklad zřejmě nepřipouští. Mezi zajímavé paragrafy patří např. posuzování následujících činů nebo jednání:

SEXUALITA - sexualita v manželství je zdrojem radosti a manželé nedělají nic špatného, jestliže tuto radost vyhledávají. Tělesné uspokojení muže a ženy mimo manželství je v příkrém rozporu s lidskou důstojností a lidskou sexualitou.

HOMOSEXUALITA - homosexuály je třeba posuzovat citlivě a s porozuměním. Homosexuální jednání je proti zákonům přírody, a proto by se homosexuálové měli chovat cudně.

TĚLESNÁ KULTURA - sklony k přehnané tělesné kultuře, které dělají z tělesné dokonalosti či ze sportovního úspěchu modlu, jsou v rozporu s morálkou

UMĚLÉ OPLODNĚNÍ - darování semene či propůjčení dělohy je mimořádně nečestné. Morálně nelze akceptovat ani umělé oplodnění mezi manžely.

(RP - 19. 11. 92)

PRVNÍHO LEDNA

Krev slunce na sněhu jak stopy po důtkách
a kůže krajiny mě bolí v očích
Ještě že mráz uzamkl nebesa
jinak by andělé padali do bláta

TE DEUM LAUDAMUS za těch pár dotyků
Tam v parku pije mech
sperma a sůl a vzdech opilců
a babka o holi vykrádá krmítka
Kdo dá jíst mému srdci
tu krásně horkou stravu
den za dnem celý rok

Havrani jak mé myšlenky
černě poskakují z lampy na lampu
Pálí mě žáha po šampaňském
a po tvých polibcích
a chci se radovat
ale zapomněl jsem tvé jméno

Chrámová opona se trhá
a Kristus křičí z kříže
a čísi chtivé oči mi hledí do zátylku
Zase ten ušmudlaný děda jako vloni
Jde po mých stopách jako slepý pes
a kašle na oponu

Už zas mi kdosi sahá na poklopec
ale tam je dnes pusto jako v márnici
Než ze mne dostal pár studených kapek
od včerejška
odřel mi stehna do krve

Chvátám na autobus
ještě stále jsme nenašel tvé jméno
a v patách za mnou soumrak
Kyvadlo na břiše monumentu zkamenělo
Jako prst Boží mi ukazuje z kola ven
Tak tedy jdu
Spěch mého srdce je příliš pomalý
Autobus mi ukazuje záda
která kdosi počmáral prstem
Jen stěží dešifruji opilá pímena
ŠŤASTNÝ A VESELÝ !

Jiří Janíček
(1992)

ZE SPOLEČNOSTI

● **John Curry**, bývalý mistr světa a olympijský vítěz v krasobruslení, umírá na AIDS. Podle listu Mail on Sunday zjistil Curry v prosinci 1987, že je pozitivním nosičem viru HIV. Onemocnění propuklo v létě 1991. V poslední době působil Curry v USA jako profesionální krasobruslař a choreograf. Nyní se vrátil do Británie, aby zbytek svého života strávil s rodinou.

(MF DNES - 5. 10. 92)

● **SRAZ NĚMECKÝCH SADOMACHISTŮ** byl plánován na den 18. 11. 92 do města Mannheim. Akce se však neuskutečnila. Důvodem k odřeknutí byl prý přílišný zájem sdělovacích prostředků. Podle mluvčího organizátorů se sadisté a masochisté chtěli především "vyměnit zkušenosti z budování svépomocných skupin".

(S. Slovo - 18. 11. 92)

● Ukrajinský parlament zrušil zákon, podle něhož hrozilo za homosexuální chování 5 let vězení.

Tolerance ukrajinské veřejnosti je však stále mizivá. Zatímco v Rusku jsou organizace gayů rozběhnuté, jejich přátelé v Kyjevě zůstávají nadále v nucené ilegalitě. Je připravován první ukrajinský Gay - časopis Bohdan.

(čas. PRO - 44. týden 92)

● Z trestného činu vraždy byl obžalován městským soudem v Praze Radek V. (22 let, bez prac. poměru), Obžalovaný svou oběť, gaye Jiřího B. (41 let), poznal na hlavním nádraží v Praze. V jeho bytě ho dne 30. března 92 dvěma noži a 21 ranami zabil. Soud byl odročen k nutnému prověření výpovědi obžalovaného, když tvrdil, že nebyl s obětí v bytě při činu jen on sám, ale ještě další osoba.

(RP - 6. 10. 92)

● V průběhu jednoho listopadového týdne došlo v Praze k dvěma vraždám na homosexuálních občanech. První oběť z Prahy 1, Revoluční ul. byla pachatelem podřezána. Stopy po činu měl zahladit pokus o požár.

16. listopadu byl nalezen mrtev ing. Rudolf Š (37let) z modřanského sídliště Na Beránku. Neznámý pachatel ho zavraždil bodnými ranami do krku a hrudníku. Mrtvého objevila policie po oznámení spolubydlícího oběti, že se nemůže dostat do bytu, neboť v zámku vězel zlomený klíč.

(Blesk - 18. 11. 92)

3. KŘÍŽOVKA s hádankou

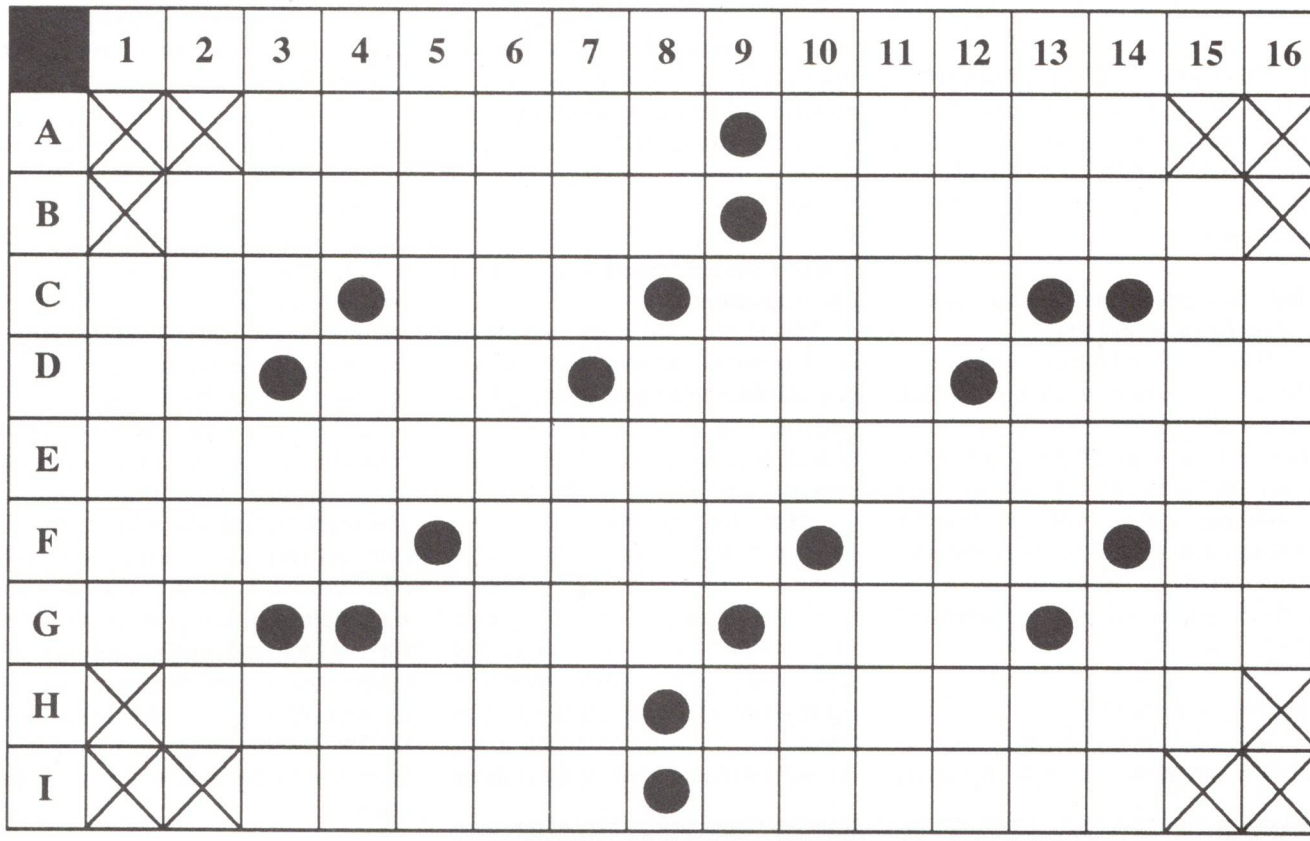

Hádanka

Co je to?

Když to jde dovnitř, je to suché a tvrdé a když to jde ven, je to měkké a mokré? Jistě jste poznali, že je to..... (dokončení v tajence).

Vodorovně: A. Vlajka; rozprašovač. B. Menší sekera; mužské jméno mající svátek 4.7., C. Německy "když"; matka Romula a Rema; obojživelník; citoslovce bolesti. D. Iniciály gymnasty Adrianova; síla; šalba; původní obyvatel Sardinie. E. **TAJENKA**. F. Cukrářský výrobek; rovnost s nominální cenou ; poslední Rožmberk; populární filmový mimozemšťan. G. Snížený tón; starořecká sloupová síň, klub angažovaných nestraníků; značka čistícího prášku. H. Ruksak; oblíbená omáčka ke smaženému sýru.I. Ve sto kusech; přerušované světlo.

Svisle: 1. Elektroda. 2. Neřest (obecně). 3. Domácí hlídač; Iniciály režiséra Ráži; zkratka na místě pečeti. 4. SPZ okresu rychnov n. Kn., vlastnit, stará solmizační slabika. 5. Aerobiont, SPZ okr. Semily, 6. Domácí učitel (zastarale) 7. Kola na polévce,zdánlivě. 8. Heyerdalovo plavidlo; dvoukolák. 9. Měkkýši; Baťovy iniciály. 10. Jez; usazenina. 11. Proplachovati. 12. 365 dnů; balkánský palác. 13. Iniciály herce Kohouta; rybářská potřeba; SPZ okr. Rokycany. 14. Hovorový souhlas; ačkoliv; nahý model.15. Díl dřevěné podlahy. 16. Odvážný člověk (knižně)

Nápověda: Rea, pari, LS, preceptor.

Soutěž ! ! ! Vaše odpovědi - vyplněnou tajenku a Vaši adresu přijímáme do 15 ledna 1993. Pět vylosovaných čtenářů dostanou od redakce "překvapení" !

λλλλλλλλλλλλλλλλλλλλλλλλλλλλλλ

Výsledek z křížovky č. 1:

Tajenka zněla:

"LAMBDA JE TU PRO VÁS"

Správně odpovědělo 34 luštitelů. Vylosováni a odměnu od redakce dostali: Jiří B. z Prahy Kyjí, František D. z Prahy 10, František S. z okr. Domažlice, Zdeněk F. z jižní Moravy, Petr K. z Brna

RECENZE

8. října 1992 vysílala ČST, studio Ostrava, pořad s názvem **"STEJNÁ ZNAMÉNKA"**

Když padly letité zábrany, začala i televize projevovat občas zájem o problematiku Gayů. Mezi první pořady patřil ještě naprosto sterilní seriál **"Žijí mezi námi"** - odvysílaný pražským studiem. S velkou razancí vtrhl do světa čtyřprocentních režisér Vl. Kvasnička filmem **"Zapovězená láska"**. Film provokoval záběry milování dvou chlapců, bizarní postavou feminního starce, výpovědí další postavy postižené virem HIV. Těžko však přesvědčil nepřipravenou veřejnost v tom, že homosexualitu nelze diskriminovat.

Ostravská **"Stejná znaménka"** režisérky Z. Pražákové a scénáristky S. Chytřinské považuji za zdařilá. Pohled do soukromí dvojice Yvety a rozvedené Soni, která vychovává mladého Honzíka, dále pak do soužití sympatického Zdeňka a plachého Dušana, byl natočen s nesmírným taktem a naprostým pochopením.

Nikdo se nevyhýbal přesnému pojmenování životních problémů s heterosexuální většinou i se zákony. Současná legislativa zatím vůbec neobsahuje řešení vztahu dvou lidí stejného pohlaví, kteří žijí ve společné domácnosti. Problém majetku, výchovy dítěte, atd., případ úmrtí jednoho z partnerů, to vše jsou otevřené problémy.

"My jsme si své založení dobrovolně nevybrali, ono si vybralo nás! Chceme žít jako ostatní lidé..."

J. Jaronek

Náš rozhovor

s **"INKOU ZEMÁNKOVOU"**, někdejší hvězdou programů ve vinárnách U Mikuláše Dačického, Petra Voka (obě Praha 5 - Smíchov) a U zlatého beránka (Praha - Holešovice).

Jak jste přišel ke jménu známé zpěvačky swingové éry?

Víte, naši lidé mají nesmírnou fantazii v čemkoliv. A tak jednou, ještě u Dačických, při večírku ke Dni žen (MDŽ - 8. března) mě konferenciér tak uvedl. Líbilo se to, ujalo a dokonce v říjnu 1989 při výslechu v Kongresové ulici už měli všechno zaznamenáno. Zpravodajové mezi našinci pracovali velice spolehlivě tehdy i dnes.

Myslíte, že i dnes?

Ano, dokonce vám mohu mnohé z nich jmenovat. Stali se nejaktivnějšími proklamátory a bojovníky v hnutí Gayů u nás. Staré známé pořekadlo, že nejlepší obrana je útok, platí mezi některými našinci nevyvratitelně. Víte, ono je zdaleka jednodušší řečnit nebo tlouci pěstí do stolu, než třeba napsat ručně tisíc adres na obálky pro rozeslání časopisu.

Takže z bývalé travest - vlasatice je nyní expedient?

Přesně tak. Ale nejen expedient, ale i korektor, korespondent, poslíček. Zkrátka holka pro všechno, co je potřeba, aby měsíčník Lambda vycházel. A hned ujišťuji všechny, kteří si myslí "...ó, jak hluboko klesla!", že to dělám rád, protože jenom nadšením pro věc můžeme něco dokázat. Hádáním, donášením na sebe a agresivním kariérismem celé Gay hnutí zahrabeme. Stále jsme všichni pod lupou těch heterosexuálů, kteří nás nenáviděli před listopadem, potom na chvíli umlkli a dnes by chtěli z nás Gayů týt třeba tím, že hodlají vydávat periodikum pro 4%, kde by si lehce vyprali svoje špinavé peníze. Míním tím některé bývalé Svazáky a nebo některé bývalé členy Svazu čs. spisovatelů.

Stane se někdy, že v klidu domova zavzpomínáte na "Dívku v rytmu zrozenou?"

Tu jsem na repertoáru nikdy neměl. Přišlo by mně nevkusné být ohlášen jménem opravdové prvé dámy swingu u nás a potom reprodukovat pro mě nereprodukovatelné. Já zpíval na play-back známou píseň o Totemu z Frimlovy Rose Mary, a samozřejmě k tomu i tančil. Kostým byl z "funusu" karlínského divadla, kde jsem byl až do roku 1985 zaměstnán jako člen baletu. Absolutní připravenost, kostým a nalíčení bylo samozřejmostí. Byl jsem přece "profík". A tak mě potěší, když dnes někdo zavzpomíná dotazem..." a Vy už netančíte?.. než aby řekl:...VY JEŠTĚ TANČÍTE?" Každý by měl umět včas odejít. A to nejen u divadla!

Co Vy říkáte na nynější travest interprety?

Možná, že se některým budou moje slova zdát tvrdá, možná že většina řekne - závidí, že je "zapomenutá". Věru že nezávidím. Ale přál bych milým travest umělcům a umělkyním, aby měli na paměti, že Jaroslav Čejka je jen jeden... Kdo nemá v sobě tak průkazný talent a není technicky vybaven letitou zkušeností v divadle, nechť vybírá svoje výstupy s maximální SEBEKRITIČNOSTÍ. Publikum je přísný kritik, a Gay publikum zvláště.

A ještě malá poznámka: "Zpíváte-li na play-back", musíte perfektně ovládat text zpívaného a maximálně přesně artikulavat. Tančíte-li, musíte přesně cítit, kam až sahají vaše možnosti, abyste se neztrapnili. A myslet si, že..." těm se líbí všechno" je velice ubohé podceňování diváka, zvláště, když od něj před vystoupením vybírám peníze.

Vystupoval jste zdarma?

Ano! V Gay podnicích vždy!

Děkuji za rozhovor.

- PeR-

K SMÍCHU I POUČENÍ

● Víte, jaký je rozdíl mezi jogurtem DANONE a spermií?
No přece žádný - život v každém kousku!!!

● Poučují se dva kluci v baru:
"Ten můj se se mnou nikdy nehádá...", tvrdí jeden.
"Ten můj taky nesmí odmlouvat!", trumfuje ho ten druhý.

● Karel přišel domů a povídá partnerovi:
"Buď tak hodný, jednej se mnou jako se psem!"
"Jak to myslíš?", ptá se nechápavě přítel.
"Dej mi najíst a pusť mě ven!"

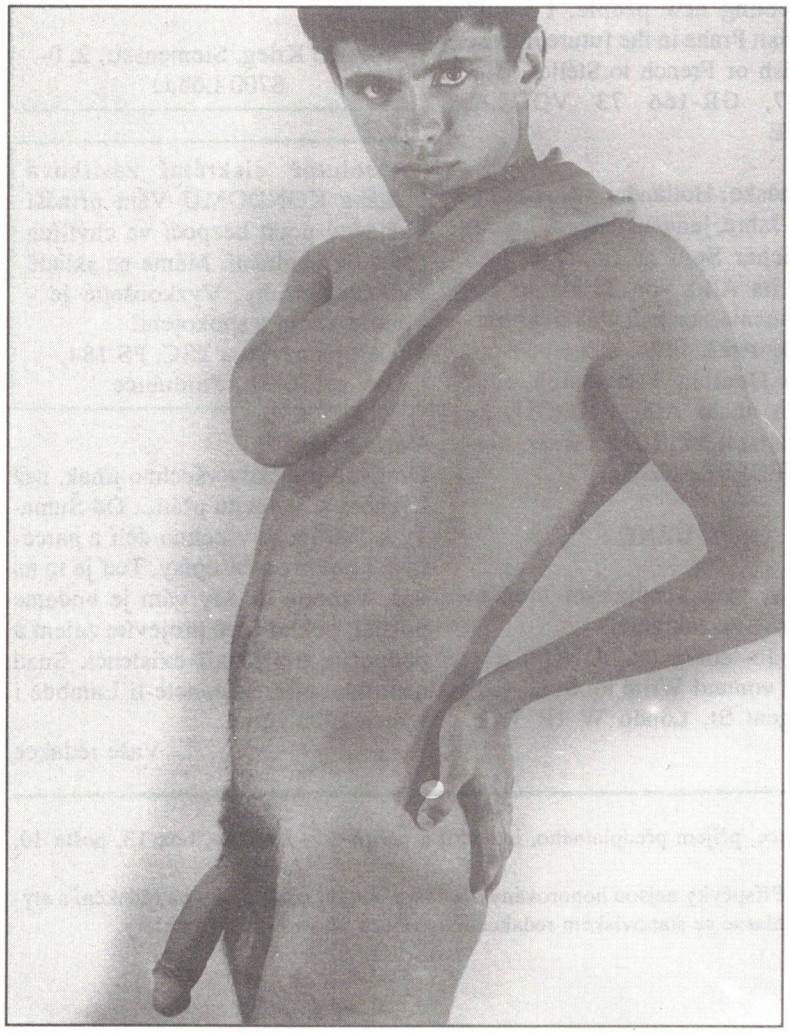

● Vnucuje se čtyřicátník mladému zajícovi na rande:
"Tak já bych večer zašel..., ale najdu to?"
"Lehce. Poslední dům po levé straně. Bradou zazvoníš, kopneš do branky..."
"Proč bych zvonil bradou?"
"No, přece nepřijdeš s prázdnýma rukama?!"

● Potkali se dva přátelé:
"Prosím tě, je to pravda, že Hromádka je po smrti?"
"Bohužel zahynul po autohavárii."
"A jak?"
"Nešťastná náhoda. Praskla mu guma..."
"Jo, jo..., to jsou náhody. Jak se narodil, tak i umřel."

● Muž sváže svého náročného milence a uloží do postele. Ten se zvědavě ptá:
"A co se mnou chceš teď dělat?"
"Vůbec nic, potřebuju se jen jednou pořádně vyspat..."

INZERCE

SEZNÁMENÍ

● Praha: Bi kluk 28/185/70 hledá pro občasná setkání štíhlého partnera do 35 let, i ženatého.

Zn. 71/92

● K. Vary: Po deseti letech mě opustil přítel, kdo mi z toho pomůže? 45 letý ze ZČ.

Zn. 72/92

● Brno: 31 letý hledá černovlasého, fousatého a hodně chlupatého přítele pro hrátky ve dvou, kterému by nevadila perverze a jiné S/M praktiky. Přednost mají muži v uniformách. Jen vážně. Odepíši všem.

Zn. 73/92.

● Vimperk: 26/170/68, nesmělý 4% kluk se slabší potencí hledá zatím spíše jen kamaráda do 35 let. Čas ukáže, co bude dál. Foto potěší.

Zn. 74/92

● K. Vary: 50 letý, 170/60 s brýlemi, kuřák, hledá přítele. Cítím se na 20, jsem tolerantní, dovedu se přizpůsobit, nejsem náročný. Mohu se přivydělat v Praze, pokud budu mít k tomu podmínky. Uvítám přítele z Prahy, ke kterému bych mohl občas jezdit.

Zn. 75/92

● Prostějov: 46/168 hledá upřímného přítele. Žít jeden pro druhého. Společné vánoce vítány. Byt mám.

Zn. 76/92

● Kolín: 30/183/74 kluk hledá přítele pro občasná setkání.

ZN. 77/92

● Bulharsko: Mladý Bulhar hledá přítele z Československa. Umím anglicky. Můžete psát anglicky nebo i česky. Ivan PANOV, "G. Dimitrov" 26, 3230 KNEJHA, BULGARIA

● Maďarsko: Two boys from Hungary 27/176/70 and his friend from Greece 25/171/68 would like to correspondent with boys from Prague aged 20 - 32. We are a couple and we live in Budapest and in Athens. You can write to us in Germain, French, Spanish, English and Greek.

Zn. 78/92

● SRN: 38 y. old, romantic INDO-German civil servant, seeks masculine, tall and well built lover of 21 - 45 y. age. Varied interests in Arts, Culture, Sports should be reflected; possible Romance included. Write (in Germain or English) with photo enclosed to: Rebonto GUHA, Jägerkampweg 20, D-8046 Garching bei München, Germany.

● Řecko: 25/171/68 Greek boy would like to corr. with interesting, good looking boys from Praha aged 18 - 30. My interests: cinema, travelling, meeting new people. I would like to visit Praha in the future. Please in English or French to:Stélios, Metaxa 47, GR-166 73 VOULA, GREECE

● Holandsko: Hollander aus Amsterdam, 37 Jahre, jungaussehend, Lehrer französicher Sprache, möchte gern Männer im Alter von 25 bis 40 aus Prag kennenlernen and vielleicht treffen Ende 1992. Bitte, schreiben mit Foto in Deutch, Frenzösich oder Englisch nach: Albert KOOIJ, 2e Schinkelstraat 35', 1075 TR Amsterdam, NIEDERLANDE.

RŮZNÉ

Chcete si psát s nějakým mužem nebo ženou ze zahraničí?
Penfriend - contact CLUB for gay men and voman! Write to: Suite 401, 302 Regent St, Londo W 1R 5AL, UK.

SILVESTR NA OŘECHOVCE

Majitelé restaurace si dovolují pozvat všechny gaye k otevření klubu - "U tlustý Berty", v Praze 6 - Střešovicích, Macharovo nám. 418/4 (2. stanice bus 216 od metra Hradčanská)
Klub otevíráme velkou silvestrovskou zábavou. Přihlášky k rezervaci míst pouze osobně na uvedené adrese 10 - 20.30 hod., další informace tel. (02) - 311 46 11.
Těšíme se na staré přátele i na navázání přátelství nových.

Honza Blažek
a Berta Josef Hospodářský

Gay klub TEPLICE pořádá diskotéku 19. prosince 92 19 - 04 hod. na adrese Spektrum, Krupská 26, Teplice

●

SILVESTERPARTY - 31. 12. 92 od 20 hodin na adrese: "Rosa Power", Freizeitzentrum Löbau, Kirschalle 1 b, 0 - 8700 Löbau, Deutschland. Show, ohňostroj, diskotéka. Domluva noclehu předem u:
Torsten Krieg, Siemensstr. 2, 0-8700 Löbau

Absolutně diskrétní zásilková služba KONDOMŮ Vám přináší báječný pocit bezpečí ve chvílích štěstí a uvolnění. Máme na skladě všechny druhy. Vyzkoušejte je - buďte klidní a spokojení!
Objednávky u ZSC, PS 184, 530 02 - Pardubice

Vážení čtenáři!
Opravdu je někdy všechno jinak, než bychom si v duchu přáli... Od Šumavy k Tatrám se všechno dělí a parceluje. I noviny a časopisy. Teď je to na vás. Vyberte si. My vám je budeme posílat, pokud o ně projevíte zájem a podpoříte tím i naši existenci. Snad neprohloupíte, zůstanete-li Lambdě i v roce 1993 věrní.

Vaše redakce

LAMBDA - vydává redakční kolektiv. Adresa redakce, příjem předplatného, inzerátů a příspěvků: Lambda, box 13, pošta 10, Černokostelecká 20, 100 00 Praha 10.
Za pravdivost a původnost příspěvků odpovídá autor. Příspěvky nejsou honorovány. Redakce si vyhrazuje právo na redakční a stylistické úpravy textu. Příspěvky nemusí být vždy souhlasné se stanoviskem redakce. Distribuce vlastní sítí a kameloty.
Tiskne DAGRA, Praha 10, Žitomírská 1
Reg. č. 46 824